



Informacja o sytuacji na rynku pracy w Powiecie Górowskim

ZA I PÓŁROCZE 2018

Powiat Górowski

I. Poziom bezrobocia

1.1. Liczba osób bezrobotnych

Na dzień 30.06.2018 r. w PUP zarejestrowanych było **1.638** osób.
W porównaniu do m-ca czerwca 2017 r. spadek o **104** osoby.

Tabela nr 1. Zmiany w poziomie bezrobocia w poszczególnych gminach powiatu VI 2017r. i I-VI/2018r.

Lp	Powiat/Gmina	Zarejestrowani bezrobotni							Wzrost /Spadek (9-3)	Dynamika % (9:3)
		na dzień 30.06.17	na dzień 31.01.18	na dzień 29.02.18	na dzień 31.03.18	na dzień 30.04.18	na dzień 31.05.18	na dzień 30.06.18		
1.	2.	3.	4.	5.	6.	7.	8.	9.	10.	11.
1.	Miasto i Gmina Góra	979	1034	1036	958	909	854	904	-75	92,3
2.	Miasto i Gmina Wąsosz	323	391	378	368	335	316	301	-22	93,2
3.	Gmina Jemielno	175	199	191	185	174	156	160	-15	91,4
4.	Gmina Niechlów	265	270	283	272	266	259	273	+8	103,0
	POWIAT	1742	1893	1888	1783	1684	1585	1638	-104	94,0

1.2 Stopa bezrobocia

Według danych GUS stopa bezrobocia w powiecie górowskim na koniec m-ca czerwca 2018r. wynosiła **15,0%**.
W porównaniu do czerwca 2017r. spadek 1,0p.p.

Tabela 2. Stopa bezrobocia

1.	Stopa bezrobocia w (%)								Wzrost/spadek (9-2)
	2017r.		2018r.						
	VI	XII	I	II	III	IV	V	VI	
2.	3.	4.	5.	6.	7.	8.	9.	10.	
POLSKA	7,0	6,6	6,9	6,8	6,6	6,3	6,1	5,9	-1,1
WOJEWÓDZTWO DOLNOŚLĄSKIE	6,3	5,7	6,0	6,0	5,8	5,6	5,4	5,2	-1,1
POWIAT GÓROWSKI	16,0	16,5	17,0	16,9	16,1	15,3	14,6	15,0	-1,0

1.3 Napływ i odpływ bezrobotnych

W okresie 6 m -cy 2018 r. napływ bezrobotnych wyniósł 1.258 osób.

Był niższy w porównaniu do roku 2017 r. o 194 osoby.

Odpływ w okresie 6 m-cy 2018 r. 1.436 osoby, o 333 osoby niższy niż w roku 2017 r.

Tabela nr 3. Napływ i odpływ bezrobotnych I – VI 2017 i I – IV 2018 r.

Wyszczególnienie		I - VI 2017r.	I-VI 2018r.	Wzrost, spadek (3-2)
1.		2.	3.	4.
Napływ bezrobotnych - ogółem		1452	1258	-194
<i>w tym</i>	kobiety	701	631	-70
	zarejestrowani po raz pierwszy	156	127	-29
	zarejestrowani po raz kolejny	1296	1131	-165
	po pracach interwencyjnych	0	1	+1
	po robotach publicznych	3	5	+2
	po stażu	62	123	+61
	po szkoleniu	62	16	-46
Odpływ bezrobotnych - ogółem		1769	1436	-333
<i>w tym</i> <i>z tego</i> <i>w tym</i> <i>z powodu</i>	podjęcia pracy - ogółem	804	688	-116
	podjęcia pracy niesubsydiowanej	649	599	-50
	<i>w tym:</i> pracy sezonowej	87	68	-19
	podjęcia pracy subsydiowanej - ogółem	155	90	-65
	<i>w tym:</i> - podjęcia prac interwencyjnych	42	32	-10
	- robót publicznych	34	9	-25
	podjęcia działalności gospodarczej	21	24	+3
	podjęcia pracy w ramach refundacji kosztów doposażenia stanowiska pracy zatrudnionego bezrobotnego	9	9	-
	podjęcie pracy poza miejscem zamieszkania w ramach bonu na zasiedlenie	1	0	-1
	podjęcie pracy w ramach bonu zatrudnieniowego	12	3	-9
	podjęcie pracy w ramach dofinansowania wynagrodzenia za zatrudnienie skierowanego bezrobotnego powyżej 50 roku życia	1	0	-1
	inne	35	13	-22
	rozpoczęcia szkolenia	65	14	-51
	rozpoczęcia stażu	230	187	-43
	rozpoczęcia pracy społecznie użytecznej	11	11	-
	odmowa bez uzasadnionej przyczyny przyjęcia propozycji odpowiedniej pracy lub innej formy pomocy	91	73	-18
	niepotwierdzenia gotowości do pracy	329	269	-60
dobrowolnej rezygnacji ze statusu bezrobotnego	94	74	-20	
osiągnięcie wieku emerytalnego	6	22	+4	
nabycia praw emerytalnych lub rentowych	16	1	-5	
nabycia praw do świadczeń przedemerytalnych	41	14	-2	
Skierowania do agencji zatrudnienia w ramach zlecenia działań aktywizacyjnych	41	9	-32	
innych	64	72	+8	

II. Struktura bezrobocia

2.1 Osoby z prawem do zasiłku

Na koniec czerwca 2018 r. liczba osób bezrobotnych uprawnionych do otrzymywania zasiłku wynosiła 262 osoby, tj. 16,0% ogółu zarejestrowanych.

W porównaniu do czerwca 2017r. spadek o 30 osób, tj. 0,8 p.p.

Tabela nr 4. Bezrobotni z prawem do zasiłku w poszczególnych gminach (w %) czerwiec 2017 r. i czerwiec 2018 r.

Powiat/Gmina	Liczba bezrobotnych na dzień 30.06.2017r.	Bezrobotni z prawem do zasiłku na dzień 30.06.2017r.	Udział % 3 : 2	Liczba bezrobotnych na dzień 30.06.2018r.	Bezrobotni z prawem do zasiłku na dzień 30.06.2018r	Udział % 6 : 5
1.	2.	3.	4.	5.	6.	7.
Miasto i Gmina Góra	979	174	17,8	904	142	15,7
Miasto i Gmina Wąsosz	323	63	19,5	301	67	22,3
Gmina Jemielno	175	10	5,7	160	24	15,0
Gmina Niechlów	265	45	17,0	273	29	10,6
POWIAT	1742	292	16,8	1638	262	16,0

Wykres nr 1. Procentowy udział osób bezrobotnych z prawem do zasiłku w poszczególnych gminach Powiatu czerwiec 2017 r. i czerwiec 2018 r.

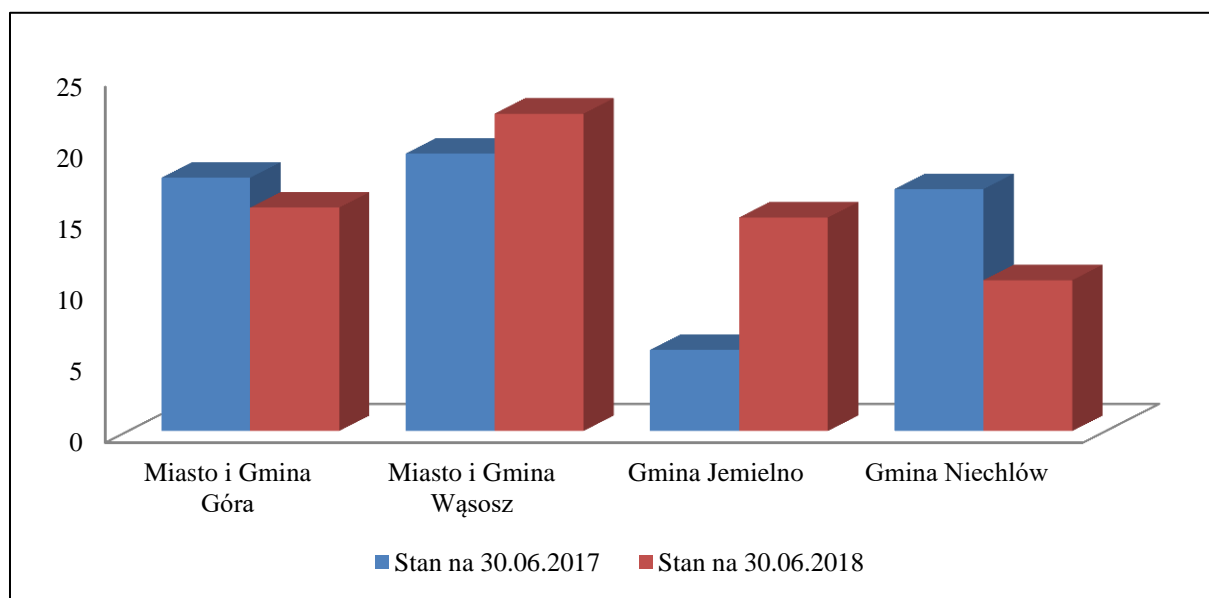

2.2 Kobiety

W m- cu czerwcu 2018 r. liczba zarejestrowanych kobiet wyniosła 995 osoby, tj.60,7%.

W analogicznym okresie roku ubiegłego 991 osób, tj.56,9%.

W porównaniu do czerwca 2017 r. spadek o 4 osoby,tj.3,8 p.p.

Wykres nr 2.Liczba zarejestrowanych kobiet czerwiec 2017 r. i czerwiec 2018 r.

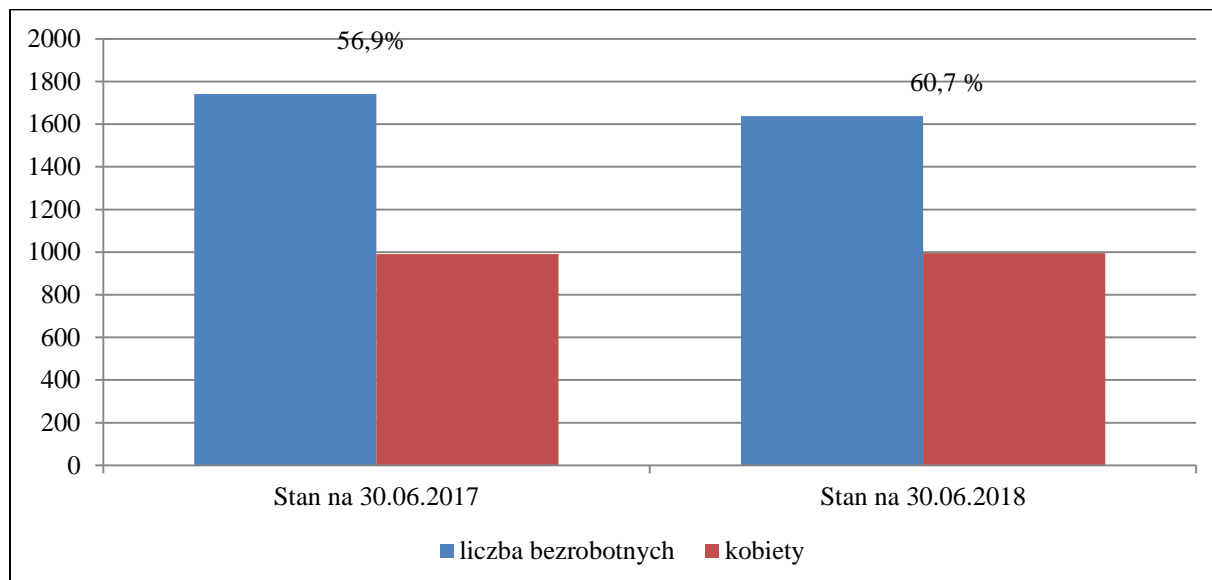

2.3 Bezrobotni według grup wiekowych

Na koniec m-ca czerwca 2018 r. najliczniejszą grupę zarejestrowanych stanowiły osoby w wieku 25-34 lata 463 osoby, tj.28,3%.

W porównaniu do czerwca 2017 r. spadek o 44 osoby,tj.0,8 p.p.

Osoby po 60 roku życia 82 osoby tj.5,0%.

Tabela nr 5. Bezrobotni według grup wiekowych czerwiec 2017 r. i czerwiec 2018 r.

Wiek w latach	Liczba bezrobotnych na dzień 30.06.2017r.	Udział % do ogółu zarejestrowanych na 30.06 2017r.	Liczba bezrobotnych na dzień 30.06.2018r.	Udział % do ogółu zarejestrowanych na 30.06.2018r.
1.	2.	3.	4.	5.
18 – 24	248	14,2	240	14,6
25 – 34	507	29,1	463	28,3
35 – 44	423	24,3	442	27,0
45 – 54	288	16,5	269	16,4
55 – 59	160	9,2	142	8,7
60 – 64 lata	116	6,7	82	5,0
OGÓLEM	1742	100,0	1638	100,0

Wykres nr 3. Procentowy udział bezrobotnych w poszczególnych grupach wiekowych czerwiec 2017 r. i czerwiec 2018 r.

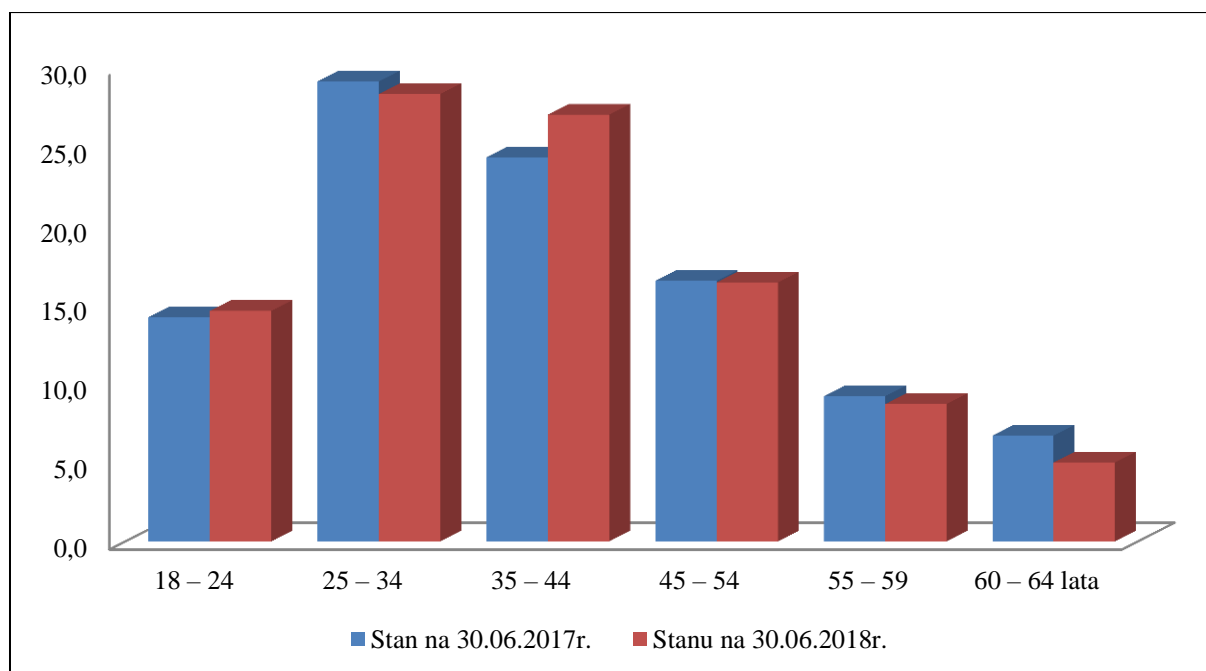

2.4 Bezrobotni według czasu pozostawania bez pracy

Na dzień 30.06.2018 r. powyżej 12 m-cy bez pracy pozostawało 921 osób, tj.56,2%.

W analogicznym okresie roku ubiegłego 709 osób, tj.40,7%.

Tabela nr 6. Bezrobotni według czasu pozostawania bez pracy czerwiec 2017 r. i czerwiec 2018 r.

Czas pozostawanie bez pracy w miesiącach	Liczba bezrobotnych na dzień 30.06.2017r.	Udział % do ogółu zarejestrowanych według stanu na 30.06.2017r.	Liczba bezrobotnych na dzień 30.06.2018r.	Udział % do ogółu zarejestrowanych według stanu na 30.06.2018r.
1.	2.	3.	4.	5.
do 1	179	10,3	238	14,5
1 – 3	248	14,2	191	11,7
3 – 6	259	14,9	239	14,6
6 – 12	347	19,9	336	20,5
12 – 24	314	18,0	234	14,3
powyżej 24	395	22,7	400	24,4
OGÓLEM	1742	100,0	1638	100,0

Wykres nr 4. Procentowy udział bezrobotnych według czasu pozostawania bez pracy czerwiec 2017 r. i czerwiec 2018 r.

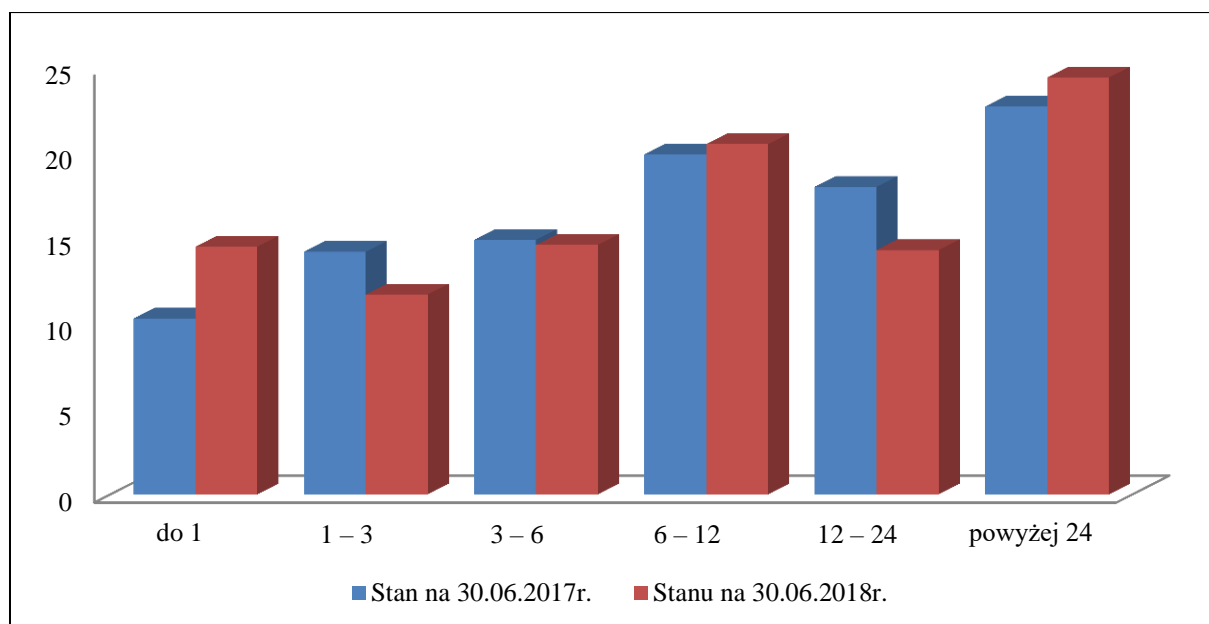

2.5 Bezrobotni według poziomu wykształcenia

Na koniec czerwca 2018 r. najliczniejszą grupę wśród osób zarejestrowanych stanowiły osoby z wykształceniem zasadniczym zawodowym 521 osób, tj.31,8%.

Osoby z wykształceniem wyższym 110 osób, tj. 6,7%

Tabela nr 7. Bezrobotni według poziomu wykształcenia czerwiec 2017 r. i czerwiec 2018 r.

Wykształcenie	Liczba bezrobotnych na dzień 30.06.2017r.	Udział % do ogółu zarejestrowanych według stanu na 30.06.2017r.	Liczba bezrobotnych na dzień 30.06.2018r.	Udział % do ogółu zarejestrowanych według stanu na 30.06.2018r.
1.	2.	3.	4.	5.
Wyższe	133	7,6	110	6,7
Policealne i średnie zawodowe	395	22,7	352	21,5
Średnie ogólnokształcące	148	8,5	164	10,0
Zasadnicze zawodowe	525	30,1	521	31,8
Gimnazjalne i poniżej	541	31,1	491	30,0
OGÓLEM	1742	100,0	1638	100,0

Wykres nr 5. Procentowy udział bezrobotnych według poziomu wykształcenia czerwiec 2017 r. i czerwiec 2018 r.

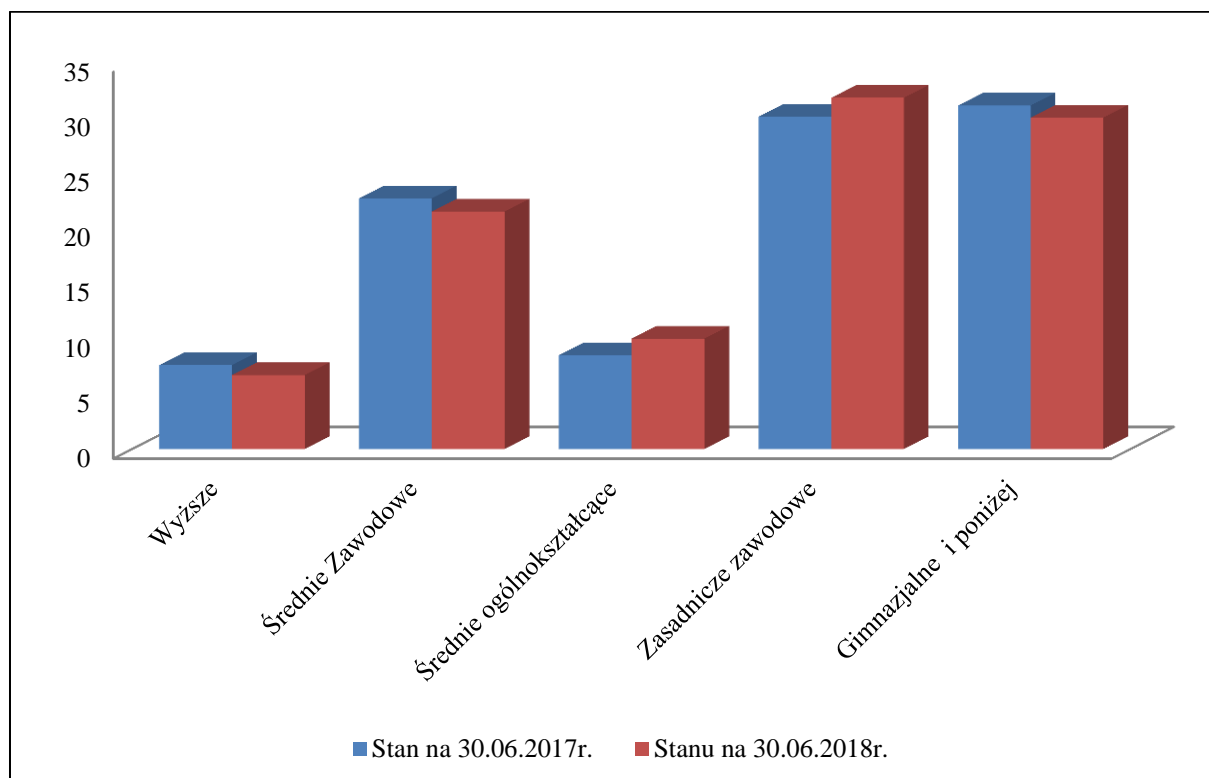

2.6 Osoby bezrobotne będące w szczególnej sytuacji na rynku pracy (wybrane grupy)

Ustawa o promocji zatrudnienia i instytucjach rynku pracy, dla celów aktywizacji zawodowej wskazuje osoby będące w szczególnej sytuacji na rynku pracy.

Na dzień 30.06.2018 r. w ewidencji tut. PUP pozostawało 1.449 osób w szczególnej sytuacji na rynku pracy, tj. 86,1% ogółu zarejestrowanych.

Tabela nr 7. Osoby bezrobotne będące w szczególnej sytuacji na rynku pracy (wybrane grupy) czerwiec 2017 r. i czerwiec 2018 r.

Lp.	Kategoria osób bezrobotnych	Bezrobotni zarejestrowani				Wzrost/ spadek (6-4)
		Czerwiec 2017r.		Czerwiec 2018r.		
		razem	% udział	razem	% udział	
1.	2.	3.	4.	5.	6.	7.
1.	do 25 roku życia	248	14,2	240	14,7	+0,5
2.	do 30 roku życia	498	28,6	461	28,1	-0,5
3.	długotrwale bezrobotne	1006	57,7	970	59,2	+1,5
4.	powyżej 50 roku życia	427	24,5	357	21,8	-2,7
5.	korzystające ze świadczeń z pomocy społecznej	88	5,1	189	11,5	+6,4
6.	posiadające co najmniej jedno dziecko do 6 roku życia	392	22,5	399	24,4	+1,9
7.	posiadające co najmniej jedno dziecko niepełnosprawne do 18 roku życia	0	0	5	0,3	+0,3
8.	niepełnosprawni	108	6,2	110	6,7	+0,5

III AKTYWIZAJA ZAWODOWA BEZROBOTNYCH

3.1 Zgłoszenia wolnych miejsc pracy i aktywizacji zawodowej

W I półroczu 2018 r. pracodawcy zgłosili 553 wolne miejsca pracy o 166 mniej niż w analogicznym okresie 2017 r.

Tabela nr 8. Zgłoszenia wolnych miejsc pracy i aktywizacji zawodowej I-VI 2017 r. i I-VI 2018 r.

Wyszczególnienie		I-VI 2017 r.				I-VI 2018 r.			
		razem	subsydiowanej	z sektora publicznego	sezonowej	razem	subsydiowanej	z sektora publicznego	sezonowej
1.		2.	3.	4.	5.	6.	7.	8.	9.
Ogółem wolne miejsca pracy i miejsca aktywizacji zawodowej		719	474	152	227	553	317	112	211
z ogółem	zatrudnienie lub inna praca zarobkowa	382	137	71	227	314	78	57	211
	miejsca aktywizacji zawodowej	337	337	81	X	239	239	55	X
	z tego staże	320	320	69	X	222	222	43	X
	prace społecznie użyteczne	17	17	12	X	17	17	12	X
	dla niepełnosprawnych	11	9	4	0	8	2	2	2

3.2 Działania podejmowane w ramach środków Funduszu Pracy przyznanych algorytmem

Kwota środków Funduszu Pracy przyznanych algorytmem w 2018 roku wynosi **1.135.169,00 zł** (decyzja nr DF.I.4021.1.2.2018.AK z dnia 10.04.2018 r.).

W okresie 6 m-cy 2018 r. w ramach aktywnych programów przeciwdziałania bezrobociu ze środków Funduszu Pracy:

- 12 osób podjęło pracę w ramach prac interwencyjnych,
- 15 osób rozpoczęło szkolenia,
- 17 osób podjęło staż u pracodawców,
- 4 osoby podjęły pracę w ramach wyposażenia lub doposażenia stanowiska pracy u pracodawcy.

3.3 Działania podejmowane w ramach środków rezerwy Funduszu Pracy będącej w dyspozycji Ministra Rodziny, Pracy i Polityki Społecznej na realizację „Programu aktywizacji zawodowej osób długotrwale bezrobotnych”.

Kwota środków przyznanych z rezerwy Ministra Rodziny, Pracy i Polityki Społecznej w 2018 roku wynosi **308.300,00 zł** . (decyzja nr DF.I.4021.1.3.2018.MZ/MG z dnia 25.04.2018 r.).

W ramach tych środków zaplanowano takie formy wsparcia jak:

- staże – 11 osób,

- szkolenia – 9 osób,
- prace interwencyjne – 6 osób,
- jednorazowe środki na podjęcie działalności gospodarczej – 2 osoby,
- refundacja kosztów wyposażenia lub doposażenia stanowiska pracy – 3 osoby,
- roboty publiczne – 5 osób.

W okresie od 01.01.2018-30.06.2018 skierowano:

- 6 osób – staże,
- 1 osoba – szkolenie,
- 1 osoba – prace interwencyjne,
- 2 osoby – roboty publiczne.

3.4 Działania podejmowane w ramach środków rezerwy Funduszu Pracy będącej w dyspozycji Ministra Rodziny, Pracy i Polityki Społecznej na realizację „Programu aktywizacji zawodowej bezrobotnych w regionach wysokiego bezrobocia oraz na terenach rewitalizowanych, a także realizowanych w ramach Narodowego Programu Mieszkaniowego *Mieszkanie Plus*”.

Kwota środków przyznanych z rezerwy Ministra Rodziny, Pracy i Polityki Społecznej w 2018 roku wynosi **403.900,00 zł.** (decyzja nr DF.I.4021.1.4.2018.AŁ/MG z dnia 21.06.2018 r.).

W ramach tych środków zaplanowano takie formy wsparcia:

- staże – 15 osób,
- szkolenia – 8 osób,
- prace interwencyjne – 8 osób,
- jednorazowe środki na podjęcie działalności gospodarczej – 4 osoby,
- refundacja kosztów wyposażenia lub doposażenia stanowiska pracy – 4 osoby,
- roboty publiczne – 4 osób,
- bon na zasiedlenie – 8 osób.

3.5 Refundacja części kosztów zatrudniania bezrobotnego do 30 roku życia – art. 150f

Powiatowy Urząd Pracy w latach 2016-2018 realizuje zadanie – refundację kosztów zatrudnienia bezrobotnego do 30 roku życia art. 150f i art. 150g ustawy z dnia 20 kwietnia 2004r. o promocji zatrudnienia i instytucjach rynku pracy (tekst jednolity Dz.U.2017.1065 ze zmianami).

W okresie 6 m-cy 2018 roku nie podpisano żadnych umów. Kontynuowane są umowy zawarte w 2016 i 2017 roku.

Pracę w I półroczu br. w ramach dokierowań podjęło 13 osób.

3.6 Działania współfinansowane z Europejskiego Funduszu Społecznego

Projekt pt. „Aktywizacja osób młodych pozostających bez pracy w powiecie górowskim (III)”

Powiatowy Urząd Pracy w 2018 r. kontynuuje realizację projektu „Aktywizacja osób młodych pozostających bez pracy w powiecie górowskim (III)”, w ramach Programu Operacyjnego Wiedza Edukacja Rozwój, Priorytet I „Osoby młode na rynku pracy”, Działanie 1.1 „Wsparcie osób młodych pozostających bez pracy na regionalnym rynku pracy”, Poddziałanie 1.1.2 „Wsparcie udzielane z Inicjatywy na rzecz zatrudnienia ludzi młodych”.

Projekt współfinansowany jest przez Unię Europejską ze środków Europejskiego Funduszu Społecznego. Na jego realizację pozyskano środki w wysokości **13 147 450,00 zł**.

Projekt skierowany jest do 309 osób młodych w wieku 18-29 lat bez pracy, zarejestrowanych w Powiatowym Urzędzie Pracy jako osoby bezrobotne (należące do I lub II profilu pomocy), które nie uczestniczą w kształceniu i szkoleniu (tzw. młodzież NEET), w szczególności:

- bezrobotnych długotrwale,
- bezrobotnych niepełnosprawnych,
- bezrobotnych o niskich kwalifikacjach (osoby, które ukończyły Szkołę Podstawową, Gimnazjum, Liceum ogólnokształcące, Technikum, Liceum profilowane, Uzupełniające liceum ogólnokształcące, Technikum uzupełniające, Zasadniczą szkołę zawodową).

Celem projektu jest zwiększenie możliwości zatrudnienia osób młodych do 29 r.ż. bez pracy, w tym w szczególności osób, które nie uczestniczą w kształceniu i szkoleniu.

Planowane formy wsparcia to:

- staże – **259** osób,
- prace interwencyjne – **17** osób,
- jednorazowe środki na podjęcie działalności gospodarczej – **33** osoby.

Działania w projekcie umożliwią zdobycie praktycznych umiejętności zawodowych, zdobycie doświadczenia zawodowego, uzyskanie zatrudnienia oraz środków niezbędnych do rozpoczęcia działalności gospodarczej. Udział w projekcie pozwoli przezwyciężyć barier trudności związane z wejściem lub powrotem na rynek pracy.

W ramach projektu „Aktywizacja osób młodych pozostających bez pracy w powiecie górowskim (III)” w okresie od stycznia do czerwca 2018 r.:

- **63 osoby** podjęły staże u pracodawców,
 - **2 osoby** skierowano na prace interwencyjne,
 - **14 osobom** przyznano jednorazowe środki na podjęcie własnej działalności gospodarczej.
- Ponadto **27 uczestnikom** projektu wypłacono zwrot kosztów dojazdu do miejsca odbywania stażu.

Projekt pt. „Aktywizacja osób 30+ w powiecie górowskim w 2018 roku”

Tutejszy Urząd w bieżącym roku realizuje projekt pt. „Aktywizacja osób 30+ w powiecie górowskim w 2018 roku” w ramach Regionalnego Programu Operacyjnego Województwa Dolnośląskiego, Oś priorytetowa 8 „Rynek pracy”, Działanie 8.1 „Projekty powiatowych urzędów pracy”.

Projekt współfinansowany jest przez Unię Europejską ze środków Europejskiego Funduszu Społecznego. Wartość projektu w 2018 r. to: **1 335 372,00 zł**.

W ramach projektu działaniami aktywizacyjnymi objętych zostanie 147 osób od 30 roku życia pozostających bez zatrudnienia, zarejestrowanych w Powiatowym Urzędzie Pracy jako osoby bezrobotne, znajdujące się w szczególnej sytuacji na rynku pracy tj.:

- osób w wieku 50 lat i więcej,
- kobiet,
- osób z niepełnosprawnościami,
- osób długotrwale bezrobotnych,
- osób o niskich kwalifikacjach.

Planowane formy wsparcia to:

- Pośrednictwo pracy lub poradnictwo zawodowe - 147 osób,
- Staże - 113 osób,
- Jednorazowe środki na podjęcie działalności gospodarczej - 20 osób,
- Prace interwencyjne - 14 osób.

Od początku realizacji projektu „Aktywizacja osób 30+ w powiecie górowskim w 2018 roku” zaktywizowano 123 osoby bezrobotne w tym:

- **101 osób** podjęły staże u pracodawców,
- **12 osób** podjęło pracę w ramach prac interwencyjnych,
- **10 uczestnikom** wypłacono jednorazowe środki na podjęcie własnej działalności gospodarczej.

Ponadto **22 uczestnikom** projektu wypłacono zwrot kosztów przejazdu do miejsca odbywania stażu.

Celem projektu jest zwiększenie możliwości zatrudnienia osób od 30 roku życia pozostających bez pracy w powiecie górowskim.

Działania w projekcie umożliwią zdobycie praktycznych umiejętności zawodowych, zdobycie doświadczenia zawodowego, uzyskanie zatrudnienia oraz środków niezbędnych do rozpoczęcia działalności gospodarczej. Udział w projekcie pozwoli przezwyciężyć bariery i trudności związane z wejściem lub powrotem na rynek pracy.

3.7 Krajowy Fundusz Szkoleniowy

KFS jest wyodrębnioną częścią Funduszu Pracy, który utworzony został w celu wsparcia pracodawców poprzez dofinansowanie kształcenia ustawicznego pracodawców i ich pracowników.

Dysponentem KFS jest minister właściwy do spraw pracy, który po zasięgnięciu opinii Rady Rynku Pracy ustala corocznie ogólnokrajowe priorytety wydawania środków KFS i proponuje sposób podziału środków.

Priorytetem wydatkowania środków Krajowego Funduszu Szkoleniowego w 2018 roku:

- ❖ Wsparcie kształcenia ustawicznego w zidentyfikowanych w danym powiecie lub województwie zawodach deficytowych;
- ❖ Wsparcie kształcenia ustawicznego w związku z zastosowaniem w firmach nowych technologii i narzędzi pracy;
- ❖ wsparcie kształcenia ustawicznego osób, które mogą udokumentować wykonywanie przez co najmniej 15 lat prac w szczególnych warunkach lub o szczególnym charakterze, a którym nie przysługuje prawo do emerytury pomostowej.

Zaangażowanie środków KFS na dzień 30.06.2018 r.:

- Ilość złożonych wniosków: **28**
- Ilość wniosków rozpatrzonych pozytywnie: **12**
- Ilość podpisanych umów: **12**
- Ilość osób objętych wsparciem w ramach podpisanych umów: **41**
w tym pracodawców: **0**
- Kwota zaangażowanych środków: **64.099,36 zł.**

w tym w odniesieniu do:

- Egzaminy: **12.027,60 zł.** (5 osób),
- Badania lekarskie: **2.400,00 zł.**(7 osób).

3.8 Działania podejmowane w ramach środków PFRON

Tutejszy Urząd w bieżącym roku w oparciu o zapisy ustawy z dnia 27 sierpnia 1997 r. o rehabilitacji zawodowej i społecznej oraz zatrudnianiu osób niepełnosprawnych, realizuje zadania z zakresu aktywizacji zawodowej osób niepełnosprawnych poszukujących pracy nie pozostających w zatrudnieniu.

Kwota przyznanych środków z PFRON na rehabilitację zawodową w 2018 roku wynosi **57.000,00 zł**, z tego na:

- finansowanie wydatków na instrumenty lub usługi rynku pracy określone w ustawie o promocji w odniesieniu do osób niepełnosprawnych zarejestrowanych jako poszukujące pracy niepozostające w zatrudnieniu (art. 11) – **37.000,00 zł**,
- przyznanie osobom niepełnosprawnym środków na podjęcie działalności gospodarczej, rolniczej albo na wniesienie wkładu do spółdzielni socjalnej (art.12a) – **12.000,00 zł.**